大衆報

本報創刊於中華民國二十二年（本埠版）

澳門政府承認爲刊登法律廣告有效刊物

復刊第一一一六號

TAI CHUNG PO
(DIARIO PARA TODOS)
Largo Senado, Ritz Mansion
TEL. 2421

社長：蔡凌霜
督印人：梵能度　葡京大學法科學士
股東：大衆報業公司
社址：議事亭前利斯大厦
電話：二四一二
承印：發印務公司
地址：白眼塘橫街廿五號

政治陰霾迄未消散
李宗仁奉命留京
蔣主席召見李氏長談兩小時

傳主席提出解決辦法：李宗仁長行政院，孫科則長立法院，由程潛任副總統。

（路透社南京二十七日電）李宗仁將軍夫人，今晨對路透社記者稱：「余之丈夫，仍已決定不參加副總統競選，雖或被選出，但彼亦不接受副總統之職位」。李夫人宣稱：「余之丈夫昨晚蔣主席曾用兩小時之時間，向余夫說項，但彼始終拒絕取銷放棄競選之原議」。李夫人繼揭露稱：「蔣主席曾以個人提出保証，謂選舉係絕對自由。并謂在此政治局勢混亂當中，對李宗仁欲競選之意，不予允許」。李夫人最後稱：「國民大會主席團經決定明日繼續投票，但此舉對其丈夫之意志，并無影響，渠將不參加競選」。

（合衆社南京二十七日電）國民大會現正擬遷移於蔣主席之私邸矣。各部□國□黨高級官員，副總統候選人支援者，大會主席團各主席，紛紛被蔣主席召見，以期作最後一分鐘解決選舉之離闘，昨晚李宗仁將軍曾與蔣主席會談兩小時，據可靠消息，會談席上，蔣主席强調現目政治局勢，議實并促請李宗仁，將續留京，直至事件之解決，李于其他問題所談及者，即爲蔣主席答允，副總統競選係完全無控制，及絕對自由」。・又據盛傳，爲解決此次糾紛，將由武漢行轅主任程潛任副總統，李宗仁昨晚語蔣主席時出長行政院，孫科任立法院院長，爲蔣主席當時所建議者。・今晨被蔣主席召見者，有國防部長白崇禧將軍，爲李宗仁之好友，蔣主席命白部長盡其力量，以解決此次選舉之糾紛。

競選糾紛未明朗
李返平專機奉命停開

（合衆社上海二十七日電）副總統競選糾紛，本日仍未明朗，李宗仁將軍（競選副總統候選人）昨晚與蔣主席晤談（關於選事）現已打消，本日彼未發表任何聲明，所傳李氏之計劃，據本社深悉，昨晚九時半李氏謁蔣主席，會談幾達二小時後始畢，蔣主席與李宗仁迄未發表任何聲明。南京接近李氏人士謂：蔣主席曾請李勿離南京，傳李已于今晨二時奉到訓令，謂彼願返北平之此項要求，據悉，中國航空運輸部已知照，取消載李返北專機準備。

（路透社南京二十六日電）國大主席團雖竭力勸解，李宗仁將軍本晚重申其不撤退其競選副總統之決心，彼指責黨方對其立場之始終，謂此政敵竟一誣蔑余交中共支持，競選經費亦來自中共，李將軍之決定不再競選，使選舉僵局未能近解決，彼本晚曾與蔣主席最後晤談，并宣佈準備返北平行轅。

李宗仁强調表示
情勢已不容許競選了

（路透社南京二十七日電）李宗仁將軍本將于今晚九時半與蔣主席晤談，據悉，昨日上午發表其對選舉之最後態度，預料副總統選舉情勢即可明朗，蔣主席勸李氏取消放棄選意無效，國大主席團已與蔣主席晤談，惟據悉：國大主席團建議甚，決定本日再行休會，希望藉此降低高漲之情緒。李氏晚往謁蔣主席前，曾責中共一再競選之決心，彼在此助選會中作此宣告。李氏曾支持彼在第一二次投票中勝利之代表，不勢必永。李氏謂：「不問國大准許與否，我有放棄競選的權利，我放棄副總統競選，因爲情勢已不容許我選了」。傳昨晚蔣主席曾邀請李氏出任監察院長，李氏告其支持者稱（一）于右任即將辭該職，（二）選了」，氏加以拒絕，並準備返北平行轅。「我都與蔣主席合作，我競選是絕對純潔的，北伐以來二十年間，並爲國家効勞，我以如當選副總統之可能，想像實的襄主席，並謂退出競選，以防止國民黨之分裂」。李氏又謂彼個人過去歷史足以駁斥國內之謠言，並謂此等封建殘餘，殊爲可怪，並謂此等封建殘餘，實無存在之理由云。

美人恐懼大戰迫近
軍方觀點極不一致
陸軍參謀長謂可能性加大　國防部長認戰爭不在目前

（美聯社華盛頓二十六日電）美陸軍參謀長布萊德雷將軍，曾在參議院軍役委員會中稱：展開戰爭之可能性，今日較三個月前增加，並謂「吾人不能斷定前面無戰爭」，此項秘密証言係上星期三所言者，今日始發表。

（美聯社二十六日電）美國防部長福萊斯托，稱戰爭不以爲迫在目前，消息有所……

濰縣市區大部棄守
國軍仍守城東據點

（美聯社上海二十七日電）新聞報青島訊，再攻山東濰縣之共軍，消滅該城防軍一大部，據該消息稱；共軍消滅國軍四團兩旅，兩週圍攻不能突破防線之共軍，上星期四日曾一度撤退，政府軍方人士謂共軍在國軍接近濰縣之前，先行逃遁，但共軍突然發動猛攻，共軍力之後，攻破防線，據各消息稱，共軍已攻入城中，但國軍仍堅守城東據點，共軍又再向附近之昌樂進攻。

（路透社上海二十七日電）共軍加緊包圍濰縣，據今日消息，共軍業獲得完全控制城西，（濰縣乃分東西兩城，各城均有堅固城門設置）國軍繼續前進實解救濰縣。

陝豫鄂蘇國軍
各綫均獲進展
陝共軍佔岐山進攻寶鷄　大洪山區國軍發動攻勢

（美聯社上海二十七日電）中國報軍訊國軍在青島西之膠濟路城市芝蘭鎮，對共軍二萬，又獲大捷，山西臨汾又生戰事，聞共軍四大隊重圍該城，傳沿隴海鐵路西進之共軍於佔領陝西岐山之後，現已進攻寶鷄，本社記者由北平傳來之消息稱，共軍兩度突入晉北之應縣經肉搏戰後，均被肅清，據傳作戰將軍總部稱，共軍每次進攻，均先以猛烈炮火轟城，現該城已被圍攻十二日矣，總部又稱，城中並無共黨，故共軍一無所得，祇有日日增高之傷亡而已。

（合衆社上海二十七日電）國共力戰以爭取青島西八十哩濰縣工業城市之控制，此間軍事觀察家認爲是即山東內地由北至南爭取控制之關鍵，據今日由青島傳來之消息稱；國軍再度退入城中，一億上週訊，濰縣西門內外已撤出也，本社青島均有猛烈之巷戰，國軍援軍受共軍所阻，但於四十哩外，爲共軍所阻，據南京傳來之消息稱，政府已準備共軍進攻長江下游之威脅，此種進攻係共軍企圖渡江之前奏，據各消息稱，南京東北六十哩之靖江附近有蠢動之象徵之後，沿長江下游之國軍，均已戒備，傳共軍在該處作小規模之攻勢，并佔有附近鄉村數處，此項戒備令，尚未有定方之證實，但已悉最近……

（路透社上海二十七日電）魯省濰縣之局勢，雖仍嚴重，但國軍在長江，陝西，河南，湖北前綫，均獲得進展，陝西胡宗南部隊與共軍彭德懷部隊約六萬人，展開激戰，據稱進展，在過去二十四小時內獲得若干城市，迅以南北鉗形攻勢，向西安東北七十哩之□□……長江前綫國軍克服長江附近數村落，……有援軍由上海調來，由鐵路運來之大隊國軍，已發內河船，而非大洋船，是即彼等將被作長江上游防軍，而非往華北前綫矣。靖江北岸之江陰海陸線警業經收服，湖北大洪山地區國軍發動攻勢，以粉碎共軍入四川之計劃，國軍現分三路向共軍之防綫推進，河南國軍部隊（大部份由民衆組成）沿漢線南下克服鄭州南四十哩之新鄭，與東南十五哩之萬衛縣，戰爭今日仍烈。

爭，則彼將向國會要求二百五十億元，而非三十四億八千一百萬元矣，顧氏仍持其立場，駁斥予軍事以太多金錢，彼借用對絕對有備之警論說；若諸君任其作軍備，則彼等將且設防於月球矣。顧氏在參議院撥款委員會舉証，據謂空軍由五十隊增至六十六隊，但衆議院則已投票通過建空軍七十隊，參議員馬漢主席質問氏是否彼以爲有空軍七十隊，即爲設防月球，顧氏答曰；否，余亦欲有七十隊空軍，但若吾人之預算有限，則與陸空軍均衡前發展較小之空軍，當能得最佳之軍事結果。

保大波拉勒
談判破裂說

（美聯社越南西貢二十六日電）今日消息靈通方面聲稱，安南遜王保大與此間法國當局之關係，四日以前，業已破裂，據云，保大以電報將此種決議通知法國高級專員波拉耶特，惟該專員公署一發言人則謂，對絕對未知有此項電報寄來。

政局紛擾之際
國代紛作歸計
副總統選舉將受影响

（美聯社南京二十六日電）蔣主席今晚宴請李宗仁將軍，俾恢復參加副總統之競選，李氏之擁護者稱：李氏曾於晚宴前，李氏可能答允，在主席與李氏會談不久之前，其擁護者所設之宴席上稱：「余心已碎矣！」在李氏與其他兩名候選人孫科及程潛之支持者重加號召，已于星期日政府競選運動，李氏今日告其助選會稱：彼等可能參加選舉，但不擬恢復積極之競選運動，蔣主席當即力邀彼重新參加競選，但不能把副總統職位當作一件禮物，彼對一般人所謂不實之攻擊與及蔣主席之左袒孫科，表示憤慨，際此政局紛擾之際，國代返家者甚衆，星期三日能否有尤足人數使任何候選人能到一二三之大多數票，至成疑問。

向猶太宣戰
自由陣綫在聖地展開
外約但等成立協定

（路透社大馬士革二十七日電）據此間消息稱；外約但……于今晚向「猶太主義」宣戰，……自由陣線將於巴勒斯坦展開，並將獨用四萬士兵因進攻猶人，據……前，此種運動於下星期一日前發動，叙利亞議會今晚舉行秘密會議以聆取國防部所提出關於叙利亞貢獻之報告。

行黨政院長
仍傳說不一

（南京特訊）新行政院長人選，雖胡適，顧孟餘呼聲最高，但政學系乃以全力活躍，彼等預定張羣任總統府秘書長，至行政院長，則望能于世杰，熊式輝，吳鼎昌，張群四人中任擇其一，王色彩較淡，且擬請胡適支援，故可能性最大。

蔣主席，說明理由及前日中央提名，立委，曾有十八名徘得三勝，立院籌備處報到，共餘二十餘名二十六日始往報到，因籌備處已撤銷，卡能如願，據劉桐蓀談，冬命無証書之立委暫停報到。

立委
又有糾紛

（本報特訊）南京息，張君勱已來京，計表示反對二十二日國務會議所通過之立委名額，並致書……

傳央行總裁更動
將由貝祖詒重任
張嘉璈可能調長經濟部

（廣州特訊）據此間中央銀行傳出消息，前中央銀行總裁貝祖詒，日前赴美交涉美援，現已告成功，此次返國，中樞仍擬命貝氏重長央行總裁，張將調長經濟部，至現任總裁張嘉璈，一般銀行界對此一消息，咸認爲可能成事實，蓋貝氏任央行已有歷史，且於貝氏，管理美援配合財政及連絡美方，亦有賴。

英撥四百美鎊
增加香港建設
內三百美鎊建築機場

（路透社倫敦廿六日電）英政府將贈香港大學二十五萬鎊，另准免息借款，至三百萬鎊，俾建築合乎國際標準之現代機場。

上海金融

（本報特電）上海二十七日電，此間黃金美鈔市況如下：

黃金
入四・二〇〇萬元
出四・三〇〇萬元

美鈔
入七五・五萬元
出七六・〇萬元

廣州金融

（本報特電）廣州二十七日電，此間黃金港幣市價如下；

黃金（三三七・五港元）

港幣　一三・〇萬元

滬黑市上漲
美鈔高於官價倍以上
政局動盪人心不安

（路透社上海二十七日電）因對目前政治局面之不安心理，上海黑市外匯及各券市價續漲，美幣一元漲至值國幣七十八萬元新高紀錄，今晨開市時，則爲七十五萬元，金條每益兩值國幣四千二百萬元，一日之間，外國股票平均漲百分之十，但中國股票則漲勢甚，中央銀行現仍維持其二十日來之公開掛牌，即每美元值國幣三十二萬四千元，外匯平準基金委員會宣佈，未有考慮提高官價之意，此間觀察家指出，中央銀行對於金融市場之穩定性，將不致有作用。

東北春季攻勢
將在五月展開
共在新立屯設前綫總部
平瀋綫唐山突遭受襲擊

（美聯社北平二十七日電）東北共軍，春季攻勢，顯已將開在即，星期日共軍進襲，天津東北六十五哩平瀋鐵路之煤礦中心區之唐山與北城郊，但被國軍擊退，共軍又企圖奪取唐山機場，亦遭受擊潰，同時國軍裝甲車，將企圖破壞天津四十哩橋樑之共軍。

（美聯社北平二十七日電）熱河國軍襲擊結集在泉附近之共軍，以阻止共向南侵入冀省，政府空軍出動二四架及五架，協助作戰，平泉及熱河省會承德東四十哩之鐵路中心，突哈爾附近戰事仍未激，共軍曾攻高舉北四十哩，惟被擊退。

（美聯社北平二十七日電）東北國軍仍積極準備應付共軍五月攻勢，據稱，共軍前領林彪曾誇言奪取瀋陽，在瀋陽西六十五哩之新立屯成立前線總部，據謂，共軍游擊隊在張家口北門戶張北附近活躍，共軍侵入國軍走廊，據預測其進攻第一目標爲錦西，據指出，共軍將由熱河之海陸走廊進攻錦州，又據消息稱，瀋陽于本年二月中，已有二千店戶及小型工業閉倒，其原因乃由于缺乏原料及徵稅太苛，迄今商業倍感困難。

李宗仁如堅持放棄
白崇禧擬辭職
首都人士對大局表示憂慮

（本報特訊）南京息：二十五日國大開會三選副總統，發生突變，許一哄而散後，新聞記者，即分別包圍吳鐵城，胡適，于右任，白崇禧等，紛紛提出問題，要求解答，于氏說：「如此，副總統大可不必選，連以前之選舉也是多餘了」，白崇禧氏對此不願作任何表示，僅說；不過，亦不多發言，不過有一種傳說，謂白氏將提辭呈辭去國防部長之職，因此，此間若干人士，對大局前途表示悲觀，認爲任共如此演變下去，如何收拾，是否另生枝節，致造成國內之大局之變化，殊難預料。

美華簽訂立
中美新商約

（合衆社華盛頓二十七日電）國務部二十七日稱，……中國國民參政會一項通商新約，約該約目的……所附規定各項……中國在各方面之……此爲中美關係之……正宜保氏向參……

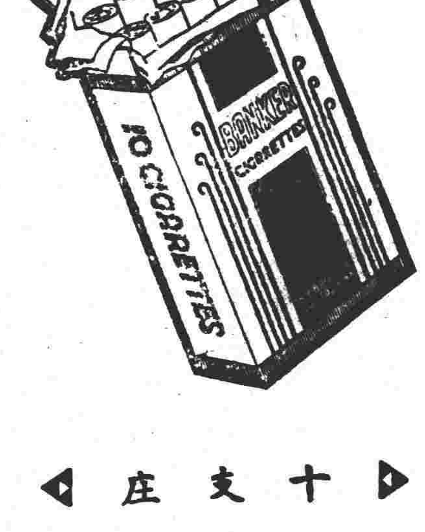

中國南洋兄弟烟草公司榮譽的產品

香醇　濃郁　品高　無上

白金龍香煙
五十支庄每罐一元六
二十支庄每包六毫
十支庄每包三毫

紅金龍香煙
二十支庄
每包五毫

百雀牌香烟
廿支
每包三毫

銀行牌香烟
十支庄
每包弍毫

澳門總代理啓明行
大街一一六號
電話：弍五弍六

榮安祥
麻雀象牙莊！
新張
平沽

省莊　大新中路三十三號
港莊　威靈頓街弍十九號
澳莊　木橋街十弍號

爭取外滙

一個英國人在倫敦某個科學院裏聽演講，最後一個看護走進來，說道：「你是三個嬰兒的父親了。」講者報告這喜訊。三個美麗的女嬰孩，不久他把三個嬰兒抱出來，他揀一個，「你要留下的吧」他說。「一個！」驕傲的那父親大吃一驚，「為甚麼只一個，難道我不能夠養育三個麼？」那看護解釋道：「現在政府的國策下，一個歸你所有，二個要輸出口呢。」

能者多勞

來到一個有地位貴介的出遊之後，察看到一個小城，在和那一個警察長握了手。當他說：「我在那兒可以見到消防局長呢？」「就在一刻間。」警察長不慌不忙的答道：「請等一等，待我換上那一頂帽子就行了」！

大眾短篇　錯誤野花香

依揖著

李立三，好漁色，不能自謀，聞人有美譽，則夢寐思染指。探友家，見娑窈出入，目灼灼如賊，識者嘗訕之曰：李立三至，神主牌亦須乖離也。一夜，至茶樓品茗，邂逅友人唐永球亦在座，唐多依拙，時有艷遇，有生產過剩之慨，李心常豔慕之。既相逢，則興品茗，共談笑，李在談笑間誕笑曰：朱門酒肉臭，路有凍死骨，君於啜玉溫香之餘，亦知三日不知味肉否。唐笑曰：盤飧市遠無兼味，樽酒家藏祇舊醅，我亦惟適之安，無多嚼味也。李曰：君太謙遜矣，亞唯不知你食前方丈，美盡山珍，可憐我飽饜糟糠，未能一享野味。君之餘饋自多，亦能分惠一杯羹，俾嘗牙慧否也。二人乃相與吃吃笑，談興正濃，忽有一少婦珊珊而來，淡綠之蓮仁花衣，紅綉鞋兒，一望一步，秋水盈盈，似為覓人者，李正神投魂與，少婦引領瞥見唐，嫣然趨前，唐即起而讓座，曰：飲茶也。婦赧然却之曰：今晚開房否，唐傾思之曰：今晚工作忙，不開矣。婦曰：至夜十二時耳，一於開，我去開定房，唐又曰：你即管開定先，早我必去，但不知誰家酒店也。婦曰：東亞酒店三樓，好不好，唐點首示允，婦即翩然去。李於其二人談話間，久已目眩心動，窃知此姝必係野花之流，如此美色，實非一宵不可，卽欲問於唐，芳名為誰，不好意思，又恐打草驚蛇，然把心一橫，不如執頭，彼野草閒花之流，不外金錢而已，思既定，正擬翻辭先離，而唐亦起座結數，且曰：今晚須清理文件，非十二時後不能竟，早些歸去工作矣，李欣中下懷，分袂正載欣載奔，翹至東亞酒店三樓，喬裝客牌，見三〇九住客書有唐字，知其居住此房，便先在附近一房，見此行事，婦適偶經過其門前，認得為李，乃招呼請其坐，李又是中下懷，欣欣然入，李出香烟，又奉煉寸，職而又問婦消夜未，不俟婦答，連隨按電鈴召侍役，着取一碗粥埋雞飯來，婦赧然謝拒之，李即笑而言然曰：何必怕醜，一次生，兩次熟，見過一面便是朋友矣，婦又問曰：先生甚好與唐永球遊耶，彼今晚不知來不來也，李故作神秘之色曰：爪多，如言是也，我決敢定，故彼不來矣，婦問其故，婦乃喃喃曰：怪得乎推右推，又話工作多，又話工作太夜矣，李唯之曰：老實講，我係男人我亦講，天下間有幾個男兒係真心，以情哉，婦聽言，睨以目，李以為鴻鵠至，則循步漸進，佯言疲倦，倒臥榻上，於時婦方立榻側，對鏡整掠，李卽伸手捏其大腿，忸怩笑曰：真好肉，折核茘支亦不如也。婦赧然，正色曰：對不起，明日當解釋，原來此婦為唐之妻，新從廣州來，以夜來不便，乃在酒店開房宿，住親戚家，婦約唐往酒店開房，此誤認定為非正經人，弄出此笑話也，翌日，向唐負荊請罪，並作東道，請唐夫婦飲於酒家，相當碰舉杯謝過，相視一笑，李自是以後，不敢再歸於好，猖獗矣。

梅花艷影

英風著

短褲，赤足，改穿直紋拖履，腿間黑毛茸茸，衛俤于古銅色肌肉之上，愈上而黑毛愈多，由此，乃令小蘭英回想昨宵情景，則覺黃所長之人得怕處，不祇黑色茸茸而已也，黃所長此時已改變方針，由急進變為緩進，極力洗脫其武夫氣習，易為溫柔談吐，祇與小蘭英談及一些不着邊際問題，昨宵所為，則絕對不提只字，但小蘭英屢次求去，即又不許，小蘭英亦知黃所此舉，必然另有作用，非其本來面目也，經過約有十分鐘的時間，聞板樟間有彈指之聲，黃所長頓時精神徒振，在椅上一躍而起，跳上樑頂台上，此旅店客房設備，原甚簡單，房與房之間，祇隔一幅板樟，其高度不及一丈，故企在樓面，卽能窺見隔室，神高神大如黃所長，當然更是容易，當黃所長企上樓上之時，事前並未通知小蘭英，追窺及鄰室，頓如哥倫布之發現新大陸，反身招手，促小蘭英行前，小蘭英亟其無賴，賭氣不𤐈不采，黃所長急極，重新跳下，行返牽其手，曰：亟蘭，我今介紹一樣嘢你睇，包管你亦為之喝彩者，言已，不理小蘭英之同意否，便力拽之一同跳登桌上，黃所長身軀偉碩，力大如牛，小蘭英不過為一弱質女子，自然無法抵抗，祗賓所之賊俄赫赫，

（十六）

奇技奇聞　開鐵捲名花歸摯友

鐵骨撰

國不報，然失望，默然無語，二妹盜問鐵，有來者否，國小作色曰：烏得無之，不過其人自遠而回，未能即至矣，二妹曰：其人之技若何，為君之友乎，抑君之同事乎，願聞。曰：其人為某之同寅，名梁永亨，今為江分卡局，智勇兼全，總所倚之左右手，此非誇言，汝亦能識字者也，留地報章，諒亦過目，數日前報章所載戢三冠成績南韶一段，即永亨之戰績也，當時讀者以其事曲折環迴，幾作小說觀，永亨待間，何，必來會汝，其勇若，二妹笑曰：汝為自知之也，「永亨戳三冠一事，社會作小說觀，咸慕其勇，而又為君同寅，儀甚幸君得此同寅也，然君之同寅，精武術而著名於時者，當不止梁永亨一人，惜君忘之，而其人其事皆可作小說觀，儘亦與之過，今晝以為君

（十七）

尋幽搜秘　隱俠報德

吳於是益爲疑惑，不敢聲張，就肆中逐一密訊，至是始發覺新來之趙大突然失踪，吳固早異其人，而未嘗有所悟，遂亟近頃以急務返穗，密以命葉千......

（未完）

司馬夫奇案

（卅一）

（一五一）

第一轉念之間，以為此事不宜操之過切，且宜乘此時機，探取實情，以告義父，義父軍人必有法以保閩粵之安，意既決，復含笑注酒於微微杯上曰：我始見胡先生，固知胡先生非凡人也，乃今果然，得納交於朋友之列，幸何如之。[illegible]

鼎微微許我，須知吾今茲之地位，雖不足道，然轉眼之間，我將榮成警政局長，微微豈非便是局長夫人乎，微微且驚且慎，然必故低頭作羞澀之笑容，微微強自遏抑，而上依然作笑容，故情，本不敢卻，第堂上尚有老母，須當請命，且願我方當年少，婚姻之事，自有其時，大功告成再說，不亦可乎，且待先生[illegible]

將其地址相告，果為吾父所知，吾生命亦有所難保，[illegible]

（下）

東方的士公司

經已開幕

電話　弍柒柒弍號　二二六七號

本公司常年法律顧問左沈治大律師

整日不停

總站營地大街　中央酒店對面

分站：海皮國際酒店對面　郵政局側　南灣花園對面　柯高馬路近非利喇街口　西環近燒灰路口　各輪船碼頭　飛機場

第一英里一元　以後每一分一英里二毛　停車等候時間五分鐘四毛　每車可乘客四人

各車裝設備計程錶　價錢公道　經濟名貴

全部新車，日夜租賃　結婚房車，電招即到　快捷妥當・保君滿意

港澳美華快船

下午往港獨一快船　○○○赴港搭客敬希留意○○○

即日來回

港泊三角碼頭　澳泊十二號碼頭　電話弍六壹壹

每日下午二時十五分往港　上午九時正返澳　保證(三小時半)到達

澳門旅行社　澳總代理　李植森

地址：海傍街十五號　電話弍叁肆零　貴客付貨購票請移玉至本社代理處接洽無任歡迎

香港皇后行　電話　摩喇有限公司啓

市民喜訊！平價坐車！

不是計程汽車

大車　無論路程遠行概照一送計算　每送一元五角

細車　每送葡幣一元

如此低廉代價今日不坐何待

汽車公司電話號數

飛行　華美　澳門　中山　中國　公平　安全　金輪　建國會行

七六弍　八五九　弍四五零　弍五一八　五三零　九四零　三八零　貳四三零　六四六

聯合一致定價　諸君如蒙惠顧　請撥各號電話　立即派車迎接

即日來往港澳

祥興第一快船

保證三小時到達最新型無線電設備

每日澳開上午九時半　澳泊二十號碼頭

港開下午五時正　電話：四七六號

航行快捷客位舒適招呼週到儎脚公平

廣東大輪船

每日澳開半夜三時正　澳泊十二號碼頭

港開下午三時十五分　電話：弍六一壹

貴客定儎購票請到本代理處接洽　無任歡迎

代理處　祐昌澳門分行啓

注意：來回雙程票照原價八折　廣東祥興兩輪通用　期限卅天內有效

石岐 安泰快輪拖渡

逢農曆雙日往石岐　單日返澳門　安全快捷　貨脚低廉

船泊：卅號碼頭　電話：二七七

海傍街卅七號　電話：七零零

石岐 澳門 榮燊快輪拖渡

逢農曆單日往石岐　雙日返澳門　妥當快捷　貨脚低廉

船泊：卅號碼頭　電話：七二八七

澳門 三埠 宏源拖渡

每逢農曆雙日由澳開行　三埠泊狄海碼頭

航行護航力足　澳泊廿六號碼頭

金城大酒家

為利便各方遊覽貴客早飯，午餐，晚飯，夜點：特別延長營業時間由上午十一時至半夜二時，點心，粉飯麵，時菜隨時供應；照常平賣，決不加價、

全日不停市

李天賜醫師

口腔外科　齒科

醫所板樟堂街　電話七六六

寶大參茸行

澳門板樟堂街　電話七九六

參茸燕窩　補品雪耳　國藥配劑

新貨　四川雪耳每兩五元　龍牙燕盞每兩六元　特價

法律廣告欄

凡惠登法律廣告須先在原稿蓋章

澳門法院佈告

為佈告事照得本法院檢察官提起公訴現年廿六歲中山人在國際酒店僱工之吳安保即陳益一名有違犯刑律第四五一款第一項及第四二一款第四項之規定茲按照刑事訴訟法第五六七款及其附款之規定特行佈告仰該被告人知悉限自本佈告第二次之日起兩個月為期到院候審倘逾期不到本法院即將該案執行缺席判決至該被告人無論公務員以及平民人等均可隨時將其拿獲解案究辦可也本澳歸第一股署理書記官施飛度主辦合併叙明此佈

一九四八年四月廿一日　院長麥甸士

宏利人壽保險公司啓事

啓者：前任本公司澳門代理飛能地士君(F.E.C.FERNANDES)與本公司所訂之合約，經於本年四月十四日滿期，凡各投保人士短期內，如有關於保險單事，請直接與香港皇后行宏利人壽保險公司南分處接洽爲荷。

宏利人壽保險公司　分處經理　密秋爾(E.J.R.MITCHELL)

陳永福　我愈白喉痛

陳永福　我愈小腸氣

陳永福　我愈咳多痰

東方來澳第二戰
今天對澳聯
生力軍能趕來東方可勝
若以昨陣應戰凶多吉少

今天，東方來澳第二戰對抗澳聯，這一場比賽，當然較昨天更有看頭。澳聯人馬，大致係照上次國際出場之球員，實力比諸澳警無疑是強了許多，而且經過數度並肩作戰，合作工夫，不會見得怎樣差，客軍東方，今天會不會臨時加入新人呢？這一點未到開場之時，實難加以揣測，因爲「澳門小姐」神通廣大，在短短十五分鐘內，生力軍可以從天上而降。看昨天便是個好例子，梁榮光是由港搭尾班機飛來的。假如，東方有生力軍飛來的話，對「勝利」兩字，可以有絕對把握，如果東方今天沒有生力軍飛來，記者可以斷定，東方一定凶多吉少。

照澳聯陣容，文第士是澳門代門將，好歹有定評，後衛譚光讓，因被「鬼仔腳」鬼腳弄傷，今天一定不能登場，所以嘉華路必然後退，與盧漢臣拍擋，正中衛陳利因爲上回患過「政治腳痛」，總會决定停止其入選資格，今天正中衛一職想必由獨眼龍麥牛二担任，獨眼龍有經驗，腳頭雖不甚勁，然能以頭補腳之不逮，以其近況而言，較之陳利尤佳，左右兩中衛白些古及葛多華有勇欠謀，實不過爲蜀中之廖化而已，正前鋒謝萊生有腳頭，無氣力，有領導材，無領導之魄力，不過臨門一腳，有李德祺風度，其餘小陳利小山度之澳警術也算不差，馬奇士除夠快之外，餘無可取，馬蘭地之角球，有獨步工夫，腳頭甚準，但亦甚歎，觀其昨天之十二碼球，便可以明白了。

東方如照昨天編配，可能會敗陣，若李德祺、羅偉權、劉□銓三人今天能來「澳門小姐」飛來，則有勝利希望也。

今天也是五時開火，球迷記得，依時落場，因謂利得早，白坐是太無聊，到得太遲，就找不到好位置呢。

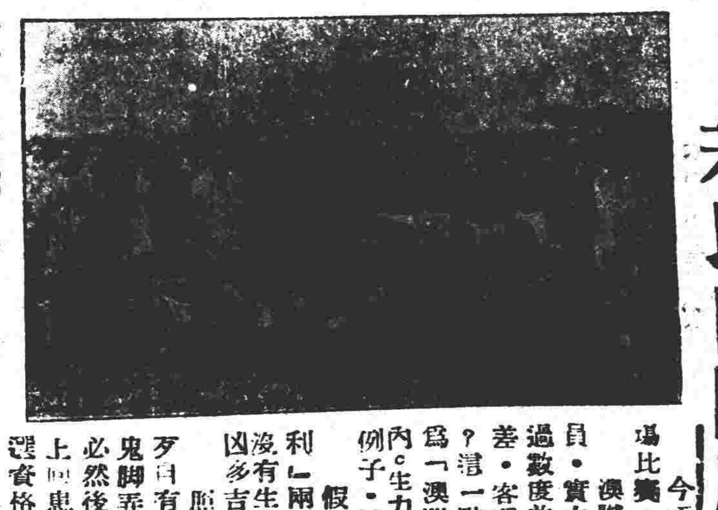

（東方隊）

陳琳　鄧泰全　梁定棠　霍耀　林德譜　梁榮光　譚振乾　曾錫康　錢燦林　羅偉權　李忠霖　李德祺　劉□銓

（可能飛來的生力軍）

（澳聯隊）

文第士　嘉華路　盧漢臣　葛多華　麥牛二　白些咕　馬蘭地　小山度　謝萊生　小陳利　馬奇士

（圖爲東方全隊人馬之照眞光攝）

昨日蓮峰畔
警察迫和東方
羅偉權李德祺未有來澳
東方前線後衛異常脆弱

昨日本澳出會，盛況空前。香港甲組特別銀牌亞軍東方會足球隊勁旅，乘時興兵犯澳，大軍已於前（廿六日）晚乘廣東輪抵步，昨作充份時間休息，昨日初度提師首碰本澳霸主警察隊，好戲上演，點綴佳期，是日蓮峰場車水馬龍，衣香鬢影，紅男綠女，不下三千餘衆。

兩陣對峙，香港東方隊長羅偉權與「怪腳」李德祺未見到，將及開賽時，梁榮光匆匆趕來，反觀澳警，盧漢臣效力「一軍」，但靈魂譚光讓足傷不能出場，以新將高佳洪瓜代，依照雙方實力揣測，大家都有損失，但澳警面似乎較高，五十分鐘之鬥戰，比賽結果，式比式，各色小分，東方後衛不穩，澳警豪取，東方興來……

中央開賽，澳警先發，良好時到，球證波治鳴笛招呼，澳警先發制人，只見左輔小山度一馬當先，飛騰而上，主帥加路飛馬小陳利也揮軍而上，但爲港隊後防林德譜及曾錫康聯合拒敵，球遂反向澳警而來，球落點頗險，斯時賽約三分鐘便爲港隊右翼李志霖先開紀錄。中央開賽，澳警重整敵軍來勢了得，發揚防政策，以中央突破進攻迫後，皆有攻勢，雙方情況相方緊扣，有頃港隊門前生意興隆，草木皆兵，但一度那澳警禁地楚歌四面，險象環生，在廿分鐘內仍在拉鋸戰狀態，結果過完上場五分鐘卒由港隊正前鋒錢樹芬亂軍中巧射一球，結果以二比零上半場完先佔上風。

易地再戰，雙方原班上陣，澳警得長官加勉，奮勇力拼，再接觸，澳警頻頻進壓，在下分鐘內佔盡中場優勢，反觀隊後防零亂，恒見不支，澳警約十五分鐘，便爲澳警右輔小陳利乘加華路之妙傳，一腳中的，一比二還以顏色，再戰澳警一棒操縱中場，港隊忙於招架，須臾度扣關亦不得要領，澳警至廿分鐘又爲澳警左輔小山度冷射中的，一定乾坤，成二比二，斯時雙方情極緊張，澳警……

評東警之戰

足球之變幻莫測，萬不同，使人莫測，其勝利之最高要素，是端的繫於精神與合作，藝術則在其次。「澳警」之門，朗告訴我們，東方隊伴隊與李德祺羅偉權三主將均缺場，致影響中衛線及前鋒線，而警察隊靈魂譚光讓足傷退隱，只有將軍一去大樹飄零之嘆。前鋒得後方幾送球，差不多成拗斷，君之大刀濶斧予前鋒不少機會，實給昨日大戰之情況，統計澳警佔攻之時間，佔十份七，相反港東方隊得攻之利十分三，照情況看來，澳警應能取勝，怎奈於衛失先頭，復因時間所限，結果祇得迫和，

「恒見後防動亂，突破實不能生效，加華路爲對方後衛林德譜縛死，動彈不能，門將胡珍展身手未夠靈活，應付險球恒見失手無措，後衛高佳洪，盧漢臣及張志强，均有妙出水準，比前進步許多，澳警役，來頭，陳利瞻前顧後，「白馬」運腳有術，實給予前方不少助力，前鋒線，主帥加華路須勇敢，但爲對方監視頗嚴，一籌莫展，及小陳利，刁巧異常，「馬」何駱人，出剩力未見銳利，後衛防守勝任，惜無諒解精神，每見闖在一起，互相爭蹴，門將梁定棠，身手不凡，撲托工夫，頗足稱道，惜余過去……

……有術，不愧輔材，至於兩翼劉桂芳及張志强，均有精出，全及德譜，恒只達成一氣，作打一後衛……

一役，衛守馬蘭地，堪稱堅固，勝利，白些古，會錫康，包抄不前，東方衛，前鋒弱，但不肯領前助攻，作與精神澳警當鑑於東方，而東方亦具有區豐作風，（江花）

東方，前鋒彌補，秀眞一員，極力合作，未見若澳警，尚欠些中力，……前鋒美中不足……

（澳警隊）馬蘭地 劉桂芳 小山度 高洪 加華路 小陳利 白些古 盧漢臣 張志強 （港東方隊）陳 琳 梁榮 羅耀 梁定棠 鄧泰全 郭 曾錫康 林德譜 錢燦林 李忠霖 譚振乾

愈來愈勇，擇港隊者，場，提吊膽，比賽結果二比二，一團和氣，茲將雙方陣容錄后：

校際籃球

☆昨天成績☆

聖嶺勝甲分　廣培勝大正

☆今天節目☆

聖丙對教忠

昨天足球，又逢大足球，所以娛樂景色，一片冷清，四路英雄，依然大打出手，會景肉浪脂香，別具味道。

聖嶺撤甲組，第一二節甲分均力敵，殺得難解難分，第三節聖嶺以五比五起力追，以四分搶前，第四節開始，情勢便又緊張，「健女」香汁濕透征衫，結果，廣大棋高一着，以七比六僅勝。

尾場廣培分對大正之役，兩隊姐兒一强一弱，廣培分然是犀利，以十二比五把大正殺得片甲不留，培正教一半，昨晚完場之後，又要到美容院刷騷去了。

今天，校際籃球，按秩序祇有一場女子組比賽，由聖丙對教忠，兩班姐兒的芳名如下：

（聖丙）教練：孫錫民，隊長：馬漸寬，隊員：傅少雄，郭妙娟，馬秀霞，馮寶珠，陳佩芳，陳少云，彭秀玲，李倩儀，鄧春蟬，劉錦美。

（教忠）教練：曾永銓，隊長：周美愛，隊員：朱忠清，繆淑賢，黃瑛，柴錦屏，李金清，郭潔貞，羅吳妙華，周翠存，陳忠芳。

昨日友誼賽 水電挫三星

昨日下午四時，良友球場有一幕精彩友誼比賽，由三星隊出戰水電工聯台隊，結果，水電隊輕取三星隊五比二，茲將雙方陣容錄后：

（三星隊）馮梁　池王廣成　楊榮樹　何坤　鄧英傑蔡光

（水電隊）許羅鴻熏湯　郭偉森　千梁鏡威　李錦榮　黎鐘

播音

下午五時卅分：（一）開場曲，（二）音樂唱片，（三）花落啼紅，（四）新月兒，（五）音樂唱片。六時正：粵語新聞報告。六時十五分：（一）金玉滿堂，（二）白菊花，（三）上海妹，（二）音樂唱片，（三）原來我誤，（四）鄉間，（五）鴻運當頭，譯伯，莱越，完畢。（六）音樂唱片，（七）玉如入從，（八）馬師曾，譚蘭卿，（九）搖頭就龍，東務英，（十）夢覺，音樂唱片，八時正。

市情

米蔬來價企 荳類仍疲弱

昨日谷米，以來貨略稀，市面乃微呈好態，惟內地淡風依然，故此間之微好勢難繼續下去，短期之間，斷難多進也。其餘生仁生油暢穩，麪粉洋砂仍淡，片糖推企，荳類依然疲慢，祇雜價殘可作推企也。

谷米成交

天興，齊眉粘四五五，絲苗粘四五三，上源粘四四，生油一三〇，洋關黃三一，二，茶〇黃三五，七，興，雪米三七八，上，粘米四六五，粘米四，三五，祥安，雪米三四，七六，泰源，雪米三三，八，粘米四三五，茂，李和，雪米三八，粘，米四二五，聯昌隆，東雪三八九，和安祥，雪米四七八，兆半，白雪三七五，東雪，三九五，均安，鄉雪，三八，白雪三八五，東雪三九，灰粘四二，萬源，鄉雪三八，岐雪三八五，東雪三。

九，粘米四二，齊眉四五，糯米五五五，勝利雪谷二六八，雪米三八二，三八，東雪二九，上粘四四，粘米四一五，公源，雪米三七，粘米四，四二，兩和祥，齊眉粘四五八。

什貨成交

勝利克麻五八，生油一三〇，珠黃三四八，長文黃三〇七，鉤五四，大利生油一，益豐行一百五十磅，三〇，德利祥麻包馬牙膽（二萬）五八，上片糖三八五，榮昌，錢京沛一二〇，湘蓮一五〇，全菜一一〇，淡菜一三〇，川耳，三二〇，雞蛋八〇，黑棗一一〇，生粉四四，綠豆四三，洋以米，六五，白果三六，青……

澳門小姐

水陸雙引擎機　經常通航港澳　安全快捷舒適　保証乘客滿意

代售票處　國際酒店右牌　英昌行　電話捌二六

暫定本月份航期

日期	星期五	星期六			星期日	星期一	票價
港開	下午四時	上午九時	下午一時	下午四時	同右	上午七時三十分	單程港幣四十元
澳開	下午五時	上午十時	下午二時	下午五時	同右	上午八時三十分	來回七十五元

請注意

四月廿七廿捌加開特別航

▲五月份起每日三航▼

	廿七日（星期二）	廿八日（星期三）
港開	上午八點　下午一點　下午肆點	下午一點　下午肆點
澳開	上午十一點卅分　下午兩點	上午九點　下午兩點　下午五點

澳門航空運輸有限公司啓

地址：新馬路西洋銀行或利爲旅酒店　電話〇七三

江澳

利江快輪　逢國曆單日上午九時往江

利航強快輪　逢國曆雙日上午九時往江

船泊：第廿七號碼頭　利航船務公司　電話：八四四四

江澳線

利生輪　新利安　華安輪

單行快輪　每日上午八時半開行

船泊：廿六號寶興碼頭　電話：二四五二

日日有船．安全快捷．護航力强

協成行船務部啓　澳門河邊新街十一號

鴻昌隆傢私行

即由美國名廠運到　裝修傢私

電雪柜，保用五年，每張卅五元　兒童千秋架，每張八十元

滑椅每套二百二十元　◆　佛化灯每支七十元　兒童書檯，每張六十元

港紙計　地址三巴門六號至八號　電話二七八二

威林英文數學打字會計

專造上等柚木傢私，新式傢私夾萬，租賃發客

專科招生　白馬行六十號　膳宿俱備

國華

今天三場夜場，最後獻映

美高梅綜藝巨片　張瑛　珍雅　和　路達　歌羅德　三星　主演

難測女兒心

星星　妮遜　角生　拔真！　高露拔　傑作

母隨女情兒親緣未恨網　男子爲愛難分　右（？）

明天獻映　美高梅七彩大名片　華清水暖

靈綵斯特威綵露主演

平安

昨日狂滿，今只有明天兩天

萬金製作，伍亞細亞科學偵探片，全部英語對白，科學妙用，驚險巨片

海陸空大破電匙黨

炸人炸廠，放火放毒，暗殺計劃……

縛架科學供秘密家追破壞國防計劃毒放電網

慈母曲　國片聖之詩片王天地世動情

南京

今日放映　全部國語巨片　鄔麗珠　主演

女勇士

原（？）鄭大偵探奇案，前所未有，奇兒妙路，新人度！

日本特務機關　偷取軍事秘密　川島芳子爪牙　全部出齊活動

域多利

今日最後首映

鄭孟霞、林妹妹、俞亮、胡美倫、伊秋水

第壹號戰犯

與天字第一號同工　異曲

威克島　倭島之戰　明日今晚三日三夜

樂斯　妖女復仇

清平

今晚仍演　鈞天樂　怒碎銀安殿

今晚一晚　削謝觀衆大減票價　四毫九至四元

即日來往港澳線

增設太平梯航速加快　座位更爲舒適美化

廣西大輪船

每日澳開上午十時　港開下午五時

澳泊十八號碼頭　電話：八八九號

香港茂生船務公司啓

從新改革客位舒適　設備新型增加速率

永興大輪船

每日澳開下午三時半　港開上午九時正

澳泊十八號碼頭　電話：八八九號

香港大利船務公司啓

貴客定僱購票請到：

澳門總代理　謙益行　海傍街卅三號　電話：五六五

省澳　新鶴山

逢國曆雙日下午三時半省

船泊第十七碼頭

澳門總代理　英信行　廣州義合航業公司啓

海傍街卅五號　電話：四七三

省澳　利雄快輪

本月廿六日返澳廿七日復航開往廣州

沽票定僱處：第廿七號碼頭

利航船務公司　電話：八四四

澳門三埠

新聯商　利商　花尾大渡

設備新型　華麗堂皇

每日三埠開下午一時　澳門下午一時開

船泊廿一號平安碼頭　澳門新馬路六十七號三樓電話一一五六三　華商船務行

本渡聯運三埠祥興大輪船直達香港　票價特廉

省澳快船

廣祺　逢國曆每單日下午三時往省

安全快捷　經濟舒適

廣鴻　每逢國曆雙日下午三時往省

澳泊海傍街廿八號碼頭

海豐廣記船務公司　電話二零七六號

慶祝葡總理從政紀念
市面空前熱鬧
萬人空巷爭看會景巡遊

（特訊）闔澳各界慶祝葡總理榮任廿週年游藝大會。如期舉行。市面頓呈熱鬧。自晨至夜。人潮洶湧。摩肩接踵。似此盛況。實爲本澳數十年來所僅見。在昨日巡遊行列於正午十二時。集中於南灣廣場。會編定之秩序第一隊：花車。第二隊：鮑斯高樂隊。第三隊。眾儀仗及馬色。第四隊；獅子廿七日羣英社。廿八日雄梁舘。第五隊。眾微金龍。第陸隊。醒獅。（廿七日郭舘。廿八日姜舘）。第七隊。馬步吹。第八隊。雲礽鄉儀仗標色。第九隊。醒獅（廿七。青年社。廿捌。鴻勝梁舘）。第十隊。蘇九樂隊。第拾壹隊。醒獅（廿七。蘊舘尙武。廿捌。耐濟社）。第十二隊。南屏儀仗標色。第十三隊。北山金龍。第十四隊。醒獅廿七。鴻勝別墅。廿八。紅義堂。第十五隊。興昌行。第十六隊。昌明火柴廠。第十七隊。啓明行。第十八隊。東興火柴廠。大光火柴廠。第十九隊。三星冰室。

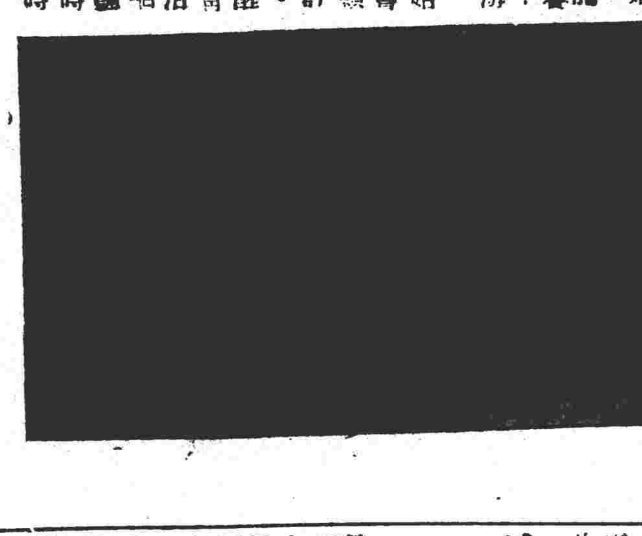

會景精彩博得好評

由下午一時開始巡遊。於海上龍舟表演。自上午十一時於沙梨頭起表演。茲將昨日游藝大會熱鬧情形。分述如次。

花車引路。依大會編定路程巡遊。會景頗爲精彩。尤以崖口儀仗。款式新穎如秋園。水陸金山寺。極得各界之好評。北山之金龍。舞動迫眞。奕奕如生。爲最使市民注意贊許者。是日參加之醒獅。計有黃舘羣英社。郭舘。全義社。青年社。羅舘。尙武體育會。共五頭。沿途表演技術使市民嘆爲觀止。如以人架坡燕。敍是壯觀。各武舘之旗幟。乘風飄盪。五色繽紛。行列甚長。至下午五時許始至督憲前開始散隊。迄至下午七時。

巡遊全市秩序良好

各參加之儀仗仍未散畢。在巡遊時鏡湖醫院亦派出救護車隨隊。以策萬全。大會前爲維持沿途秩序。曾經函約[illegible]中學派出童軍沿途負責維持。該校臨時未克派遣。乃由該大會糾察組負責維持。沿途秩序極佳。當各參加者至商會時。即由大會將預備之午點。按線分別派送。至議事亭前。康公廟前。媽閣廟前。新橋渡船街各歌壇。前往聆聽之市民頗衆。尤以議事亭前之歌壇爲最。企立聆聽者。恆逾數百人。

張燈結綵萬人空巷

政府門前。各牌樓及張燈結綵。更由八時半至十一時。於南灣廣場由青年社表演獅子上樓台另特別燃放烟花。前往睇熱鬧者殆千累萬。計昨晚烟花節目有狂歡之夜。雌雄環球。海空大戰。五倫。鯉魚化銀。五子連登。花開富貴。（以上掛烟花架上燃放）。

燃放烟花蔚爲奇觀

龍鳳相爭。大泊花筒。七星伴月。馬超追曹。大洒天花車。木蘭從軍。山東響馬。「以上八仙台上燃放」五抨大浪花九十個。加大穿雲箭五十支等。同時大會並于昨日派發游藝大會特刊及巡遊路徑各三千份。分派市民。更當會景巡遊時。香港光明電影公司爲留紀念計。特派專員來澳攝取會景。燃放烟花及市面熱鬧情況等。

龍舟表演觀者如堵

又聚徵及北山兩龍。于昨上午九時出隊。每經一[illegible]門時。皆表演過龍門之技藝。燈光閃爍。舞動如生。叢使市民觀者如堵。龍棹初游。鼓吹沸於海上。龍舟四艘。於昨上午十一時由沙梨頭起表演賽。江山。綺麗蕉蔭雲日。便娟鍛袂向碧水以頭低。鼓聲喧響得清風而更遠。沿岸居人莫不引領翹觀。水上熱鬧。並不遜於陸上也。

葡總理紀念日
官方熱烈慶祝
各機關今日繼續放假

（特訊）昨爲葡國總理薩拉沙就任式十週年紀念。澳當局舉行熱烈之慶祝。上午六時鳴炮。各機關[illegible]及軍警等舉行升旗禮。上午十時三十分在大堂舉行[illegible]。由主教[illegible]。澳督偕[illegible]各長官。及中西男女[illegible]百人。正午十二時。在督憲府[illegible]。澳督在督憲府接見來賓。前往道賀者。各國駐澳使節。僑團領袖。各機關首長。各文武職員及市民代表等。凡數百人。齊至門前。一時車水馬龍。盛極一時。十二時正。在督憲府前奏[illegible]國歌。由[illegible]序。

澳督接受各界道賀

崙山鄉一農婦
觸雷斃命
死者頸部蒸黑

（特訊）前（廿六）日上午十時許。低氣壓突時籠罩全市。暴雷疾雨。頃時交作。中山縣崙山鄉。張家邊聯保。有村婦陳朝儀之媳婦孫氏。年約三十歲。於行雷閃電之際。正在田間操作。詎料於正冒風雨工作。該婦見面前電光一閃。霹靂巨響。該婦即應然倒地。近田中農人親狀時。人當驚嚇。已氣絕多時。死者頸部呈黑色。頭髮亦被電灼焦少許云。

看會景突然暈厥

（特訊）昨日游[illegible]集南灣廣場上萬頭攢動。山海際接。人人踴躍。絡繹不絕。往觀者有[illegible]街十四號男子黃瑞三「五」。因在廣場看出會景。因精神及血壓關係。突時暈厥。後由警察將之昏送衞生分局急救。安然已無事。查日交通繁盛。行人及車輛特多。幸并無意外事件發生云。

葡總理就職紀念
李秉碩函賀澳督

昨二十七日爲葡總理薩拉沙博士就職二十週年紀念日。中葡人士特于昨今兩日舉行盛大慶祝。中國國民黨駐澳支部常務委員李秉碩氏。奉命赴京出席國大會議。特致函澳督表示慶祝。並納該函係由南京二十日航郵寄澳。由總督府秘書轉送澳督。茲錄李常委致澳督函原函如下。敬啓者。貴國總理薩拉沙博士榮任二十週年紀念。鄙人遠在京城。未克躬逢盛會。深致賀忱。實以博士以其卓越之才。造成現世界所崇仰。茲已爲此代表本黨在澳全體黨員祝賀。并致敬意。康樂。此致澳門總督柯禮[illegible]閣下。李秉碩四月廿日于南京。

（→昨日葡總理就任二十週年紀念日澳督在大堂舉行大彌撒情形）

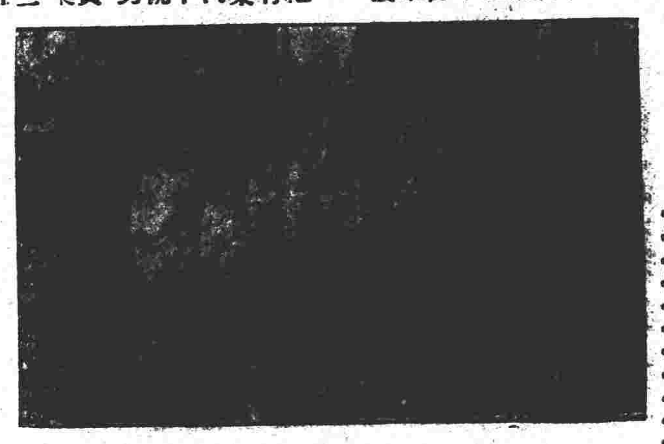

華人代表盧榮錫發表
慶祝葡國總理從政與本澳今後之展望

（特訊）昨（廿七）日闔澳各界慶祝葡總理薩拉沙榮任二十週年紀念。政務會議非官階議員。華人代表盧榮錫特發表「慶祝葡總理從政二十週年與澳門今後展望」。原文如次。

公曆一千九百四十八年四月二十七日。爲葡萄牙國總理薩拉沙博士在位二十週年紀念之辰。凡葡國人士。無論在朝在野。在海內外。僉以總理薩拉沙爲彼國政治第一流人物。雄才大畧。爲實中興。富有國之精神。其主之風度。奠斯民於衽席之上。其[illegible]也宜矣。石之安。猶賊截。其[illegible]。

吾國自國父孫逸仙博士倡起革命。先知先覺。痛滿清河山二百餘年奴役我炎黃子孫。斷送我神州土地。政治腐敗。民不聊生。大聲疾呼。揭竿革命。告我大功。創立民國。迄今垂三十七載矣。前二年抗戰勝利。又憲法制成。今春召開國民大會于南京。公選今國府主席蔣公中正爲第一屆行憲總統。就職有日。明告天下。[illegible]以告慶衷。葡國國民[illegible]。可謂雄圖。此[illegible]友好邦家。日[illegible]。澳門半島。相[illegible]。香山之南。[illegible]。

國父故居翠亨鄉。距澳僅咫尺。有[illegible]。雖彈丸之地。與香港。廣州。石岐接近。水陸交通便利。故台灣人生斯。貿易於斯。其數約二十萬。昔國父從事革命運動。亦嘗[illegible]於此。諸先烈。[illegible]於此。[illegible]史耳目也。

當地政府近數十年來。奉今薩拉沙總理之命令。指示行政方針。一切措施。有條不紊。尤以今督[illegible]。洞悉輿情。情明強[illegible]。富政治才。對於[illegible]。無分畛域。對於治安之[illegible]。建設之[illegible]。教育之[illegible]。工業之[illegible]。交通之[illegible]。衛生之[illegible]。市容之[illegible]。在均[illegible]。人以共見。予不敏[illegible]。政務會議非官議員。華人代表。[illegible]。

有[illegible]前修。[illegible]。意[illegible]。各[illegible]長。[illegible]以地方之事。宜德達情。凡有所謂[illegible]。庶幾毋負[illegible]之明望。或問澳門今日之善政。何所宜來。余答曰。無他。上行下效耳。有好上司。焉得無好下屬乎。澳門政府本總理薩拉沙爲政一貫之作風。息息相關於治。與其情緒。今吾僑胞[illegible]。爲熱誠之慶祝。典。亦固其宜也耶。

今後吾僑胞所展望于總理薩拉沙。再獲領導若干年。使偽其才力。以光本國。而睦邦交。又展望於澳門當局者。迅予達成繁榮建設之計劃。則吾僑胞當更得安居樂業。近者悅而遠者來。[illegible]游者。行者[illegible]。而[illegible]將來。如水之就[illegible]。其城市之繁榮。[illegible]也哉。

葡國人士慶祝大會

▲葡國人士慶祝大會　道賀完畢。下午四時。在西灣[illegible]協會舉行慶祝大會。前往參加者。澳督柯維納。各機關首長。海陸軍警。官。各國駐澳使節各僑領等數百人。首由國民協會會長[illegible]致開會詞。主教[illegible]若望。及市政廳長[illegible]。葡青年團亦派隊前往參加。至下午[illegible]。

[illegible]各來賓依次由貴人內澳督握手道賀。中數若望。及法官[illegible]。及政府秘書長[illegible]旬七及政府秘書長巴若必。分站于澳督左右兩傍陪侍。約時三十分。

督轅舉行鷄尾酒會

▲督轅舉行鷄尾酒會　在南灣督轅舉行。招待來賓。四時四十五分左右畢會。澳督繼于五時半鷄尾酒會。招待來賓。並設茶會及跳舞等。由中央樂隊奏樂助慶。各國使節。各機關首長。官及各海陸軍警。僑領等均被柬請參加。計中西各界男女約三百餘人。直至七時許畢會。晚間各機關均張燈結綵。行慶祝云。

晚上燈光如晝

（特訊）本澳當局爲慶祝葡總理薩拉沙榮任[illegible]。政府熱烈[illegible]。

主教（左）澳督（中）秘書長（右）在督轅接受各界道賀

慶祝總統就職
二次籌備會議
定明日下午三時舉行

（特訊）闔澳同胞慶祝中華民國行憲首屆總統就職典禮大會籌備會。經召開第一次籌備會議。推舉澳支部。外事署。商會。同善堂。鏡湖醫院等爲主席團。負責一切進行事宜。茲悉。該會以慶祝日期。經定下月五日舉行。爲籌商一切進行起見。特定明（廿九）日下午三時在澳支部召開第三次籌備會議。昨日各僑團學校已接獲開會通告。定屆時派員出席。

粵主席宋子文
致賀葡總理
題贈橫絹軸交澳督

（特訊）廣州電。粵主席宋子文。以昨（廿七）日爲葡總理薩拉沙博士榮任廿週年紀念。特向澳督道賀並題贈橫絹軸乙幅。題曰「國際爭光」。請轉致葡總理。以示賀意。該絹軸原文如次：

葡萄牙國務總理薩拉沙博士任職二十週年誌慶。

國際爭光

中華民國卅七年四月　宋子文敬賀

　　日

除了文字。[illegible]。二十週年起見。全澳慶祝儀式外。各政府機關特休息兩天。更爲增加熱鬧起見。特由加思欄至馬閣沿橫設電燈。大放光明。沿河宛如白晝。極爲輝煌。

廿九開投
充公私貨

（特訊）撲私關定昨日上午十時開投充公貨物。內有捆仔雜貨數十種。原因人。至上午十一時許。故到場競投者數十人。該關負責人宣佈因[illegible]。

聯合書畫展
參觀者二千人

集黃東名家八十餘人之作品。陳列。共一百九十餘件。易多見之鉅作。觀者多。上午十時啓幕。昨日人士到場參觀者二千餘人。中外名流不下一致好評。今日仍繼續展覽云。近代書畫聯展。假澳門商會二樓舉行。

稅務司公務繁忙。改期（廿九）日上午十時始行開投。

薩拉沙生平和事業
陳毅生昨晚在播音台演講

各位聽衆。今天慶祝會要求澳門播音會講幾句。謹在此地向各位介紹這個葡萄牙偉大的政治家。就是現任葡萄牙總理薩拉沙博士參政廿週年。在這廿年當中。這個明智卓越的政治家以他的不斷努力和才能。把一個落後和混亂的葡萄牙。建設成爲一個健康和具有朝氣的國家。各地葡人爲著表示尊崇他們的領袖的豐功偉業起見。在今天熱烈舉行慶祝這個日子。本澳各僑亦與葡國友人協合起來參加慶祝。使這個盛會更形熱鬧。我相信大部份的生平和事業不大明瞭。所以兄弟就這個聽衆。對于薩拉沙博士。

薩拉沙在一八八九年四月二十八日。生于葡萄牙高鼻喇省區。威蘇縣。美咤路村。他的父親是一個農村小地主。十一歲入威蘇縣城修道院讀書。一直至一九〇八年。在那裡讀完了神學。成績非常優異。由一九〇八年至一九一〇年。在威蘇縣城聖道書院教書。二十一歲入葡萄牙著名學府高覃拉大學攻讀。爲該大學優材生。畢業後即被那間大學的法學院聘請担任敎授政治經濟學及財政學兩科。他是一個熱心宗教者。曾創辦葡國民主主義研究所。後又創辦天主敎學會。

他當時雖然來曾參加政治。但一度被選爲議會議員。但他只參加過一次會議以後便放棄了那議員的職位。他後來對過這會議制度是一個論：「實際上我所反對者。因爲我恆厭空洞和冗長的演說詞。美觀而不治邊際之質問。感情濫用。不是這種感情濫用。不是因某種偉大思想而發生。而是過無謂的瑣事及虛榮而發生。對于國家完全沒有絲毫補益……」

（未完）

港記者團來澳參觀大會

（特訊）昨日上午八時許。港記者團一行蒞澳。華僑日報潘有度。星島日報梁雁。南日報郭南。南華日報陳偉。工商日報古善。新中國日報超英。華僑報中央。國民通訊社程學。西南記者黎文德。明瑞記者沙龍。馮瑞等第一九台人乘搭澳班來澳參觀會景云。

輪船汽車擠擁
旅店均告客滿
茶樓酒店均異常暢旺

（特訊）昨日闔澳各界舉行慶祝游藝大會。情況異常熱鬧。本澳附近中山各鄉。及香港。江門各地市民。前來參加者衆。因而各酒樓茶室生意不錯。此盛會者。均告客滿。各大小酒店旅店。亦星熱鬧。坐無虛席。各行業者談。此熱情乃本澳十餘年所僅見。更形熱鬧。至使市面交通司。日途汽車公司的士公司。電業私貨汽車。各江輪渡及港澳輪船。來往旅客。極爲擠滿。航空公司。而由港來澳加班次。亦乘客均滿。莫不逐客者。通事業者。實業者。莫不逐笑顏開。

慶祝游藝大會
今日繼續舉行
上午十一時龍舟競賽

（特訊）由澳游藝大會。今日繼續舉行。上午十一時。由青洲起點至媽閣政府碼頭止。賽程約三十分鐘。日間龍舟比賽。柏發籌一同美堂主席黃渭霖。商會理事長劉員。評判員。陳六根爲起點發令員。評判地點在媽閣政府碼頭內。四艘龍舟分冠亞季及優勝紀念獎。冠獎大銀杯一只。三蒸兩坦。金豬一頭。獎品由何賢個人送贈。關于今晚歌唱時間。由下午一時至四時。晚間八時至十二時。獅子上樓台由下午八時至十一時。由羅梁舘担任。燃放烟花今晚照常在南灣廣場舉行。

今日巡遊路徑

今日巡遊路徑與昨不同。茲錄如下。

正午十二時在南灣齊集。下午一時出發。南灣利爲旅直落新馬路。轉巴素打爾古街。提督馬路。由先進印務公司轉入鏡湖馬路。直出亞美打利庇盧大馬路。由利宵球場側直出一龍嘴。至南會門前散隊。布政司街。經六國飯店門前。由水坑尾轉入白馬行。板樟堂。沙梨頭海邊街。直出亞美素雅新花園。東望洋街。

時間由八時至十一時。標色。金龍。醒獅巡游。至下午四時止。

鮮沙檸忌
康樂示樽
諸杭
屈臣氏汽水
零沽價目
汁每打四元八
水每打四元二
水每打三元六
打每打三元六
中杭打每打三元
小杭打每打二元四
釀製羌卑每打四元二
小羌卑每打三元六
君每顧專伴送到不另收送費
澳門總批發
新中行
新馬路一百號
電話二三七四

新路十號
馬六四
崔銳記鐘錶行
遷舖減價五天
選辦各國名廠男女新型手錶
佗錶座鐘掛鐘新款金銀鋼帶
特聘名師精工修理鐘錶
整理留聲機器
打火機千里鏡影相機收音機
忠誠服務
如蒙惠顧
格外歡迎

省 澳
顯記餅家
歷史悠久
創製旦奶大光酥
杬仁猪油糕
自製蠔油蝦醬
馳名遠近
營業部電話 廣州：[illegible]　澳門伍柒[illegible]

藍帆 藍帆
畢竟不凡
香醇華麗
美絕人間
美國藍牌帆香烟
廿支庄

澳門總代理恆記公司
新馬路一百號
電話：七一八一
總批發利源行
巴素打爾古街八十五號
每包零沽三毫半

貨式最靚
價錢最平
宏利車行
澳門新馬路一〇四號
電話 六七六・八八六